ФЕДЕРАЛЬНАЯ СЛУЖБА
ГОСУДАРСТВЕННОЙ СТАТИСТИКИ

Оперативные итоги естественного движения населения Ставропольского края

за январь-декабрь 2022 года

ФЕДЕРАЛЬНАЯ СЛУЖБА
ГОСУДАРСТВЕННОЙ СТАТИСТИКИ

Оперативные итоги естественного движения населения

Ставропольского края

за январь – декабрь 2022 года

01 ОБЩИЕ ИТОГИ ЕСТЕСТВЕННОГО ДВИЖЕНИЯ НАСЕЛЕНИЯ

02 ЕСТЕСТВЕННОЕ ДВИЖЕНИЕ НАСЕЛЕНИЯ

03 ЧИСЛО РОДИВШИХСЯ

04 ЧИСЛО УМЕРШИХ

05 КОЭФФИЦИЕНТ РОЖДАЕМОСТИ

06 РОДИВШИЕСЯ ЖИВЫМИ ПО ОЧЕРЕДНОСТИ РОЖДЕНИЯ

07 КОЭФФИЦИЕНТ СМЕРТНОСТИ

08 ЧИСЛО БРАКОВ

09 ЧИСЛО РАЗВОДОВ

* Ежемесячные данные оперативной статистики

ОБЩИЕ ИТОГИ ЕСТЕСТВЕННОГО ДВИЖЕНИЯ НАСЕЛЕНИЯ

За январь-декабрь 2022 года естественная убыль населения Ставропольского края составила 8,5 тыс. человек (3,1 на 1000 человек населения).

Число родившихся составило 25,3 тыс. человек, и в сравнении с соответствующим периодом предыдущего года снизилось на 4,9%. Наиболее высокий коэффициент рождаемости в Нефтекумском, Благодарненском городских округах, самый низкий – в Изобильненском и Петровском городских округах.

По очередности рождения ребенка у матери 35,1% детей - первые, 33,0% - вторые, 20,2% - третьи, 7,0% - четвертые, 4,5 – пятые и более.

Число умерших в крае составило 33,9 тыс. человек и по сравнению с январем-декабрем 2021 года уменьшилось на 19,9%. Самый высокий уровень смертности в Труновском муниципальном округе и Ипатовском городском округе, самый низкий – в Курском муниципальном округе и Нефтекумском городском округе.

За двенадцать месяцев в крае зарегистрировано 16,5 тыс. браков и 12,6 тыс. разводов. Уровень брачности и разводимости составил 5,9 и 4,6‰.

ЕСТЕСТВЕННОЕ ДВИЖЕНИЕ НАСЕЛЕНИЯ

ЧЕЛОВЕК

Естественный прирост (- убыль) населения

-8 533 человека

Коэффициент естественного прироста (- убыли) населения

-3,1‰ в расчете на 1000 человек населения

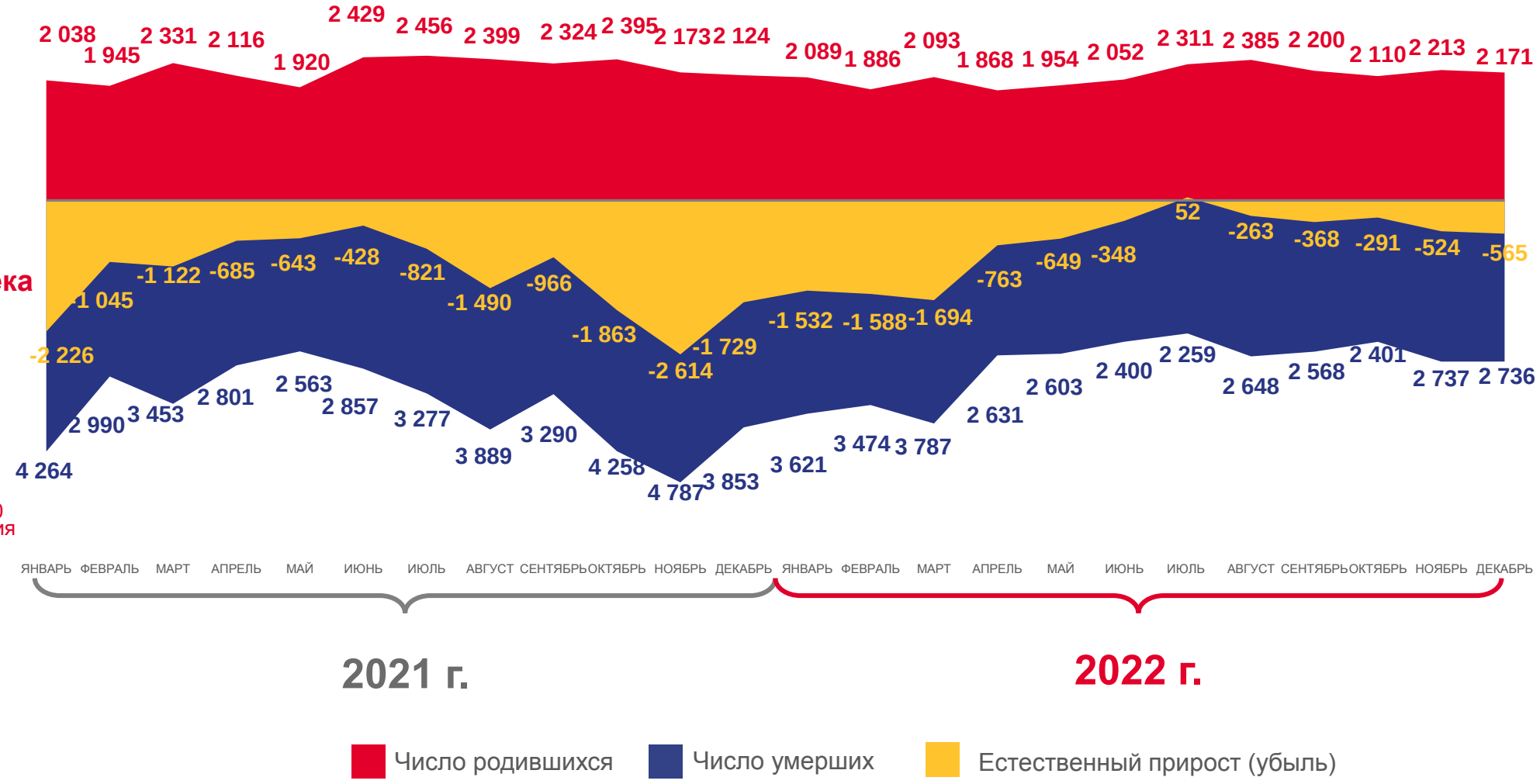

РОССТАТ

ЧИСЛО РОДИВШИХСЯ

ТЫСЯЧ ЧЕЛОВЕК

25,3 тыс. чел.

Число зарегистрированных родившихся

9,1‰ в расчете на 1000 человек населения

Коэффициент рождаемости

-4,9%

Изменение к январю-декабрю 2021 года

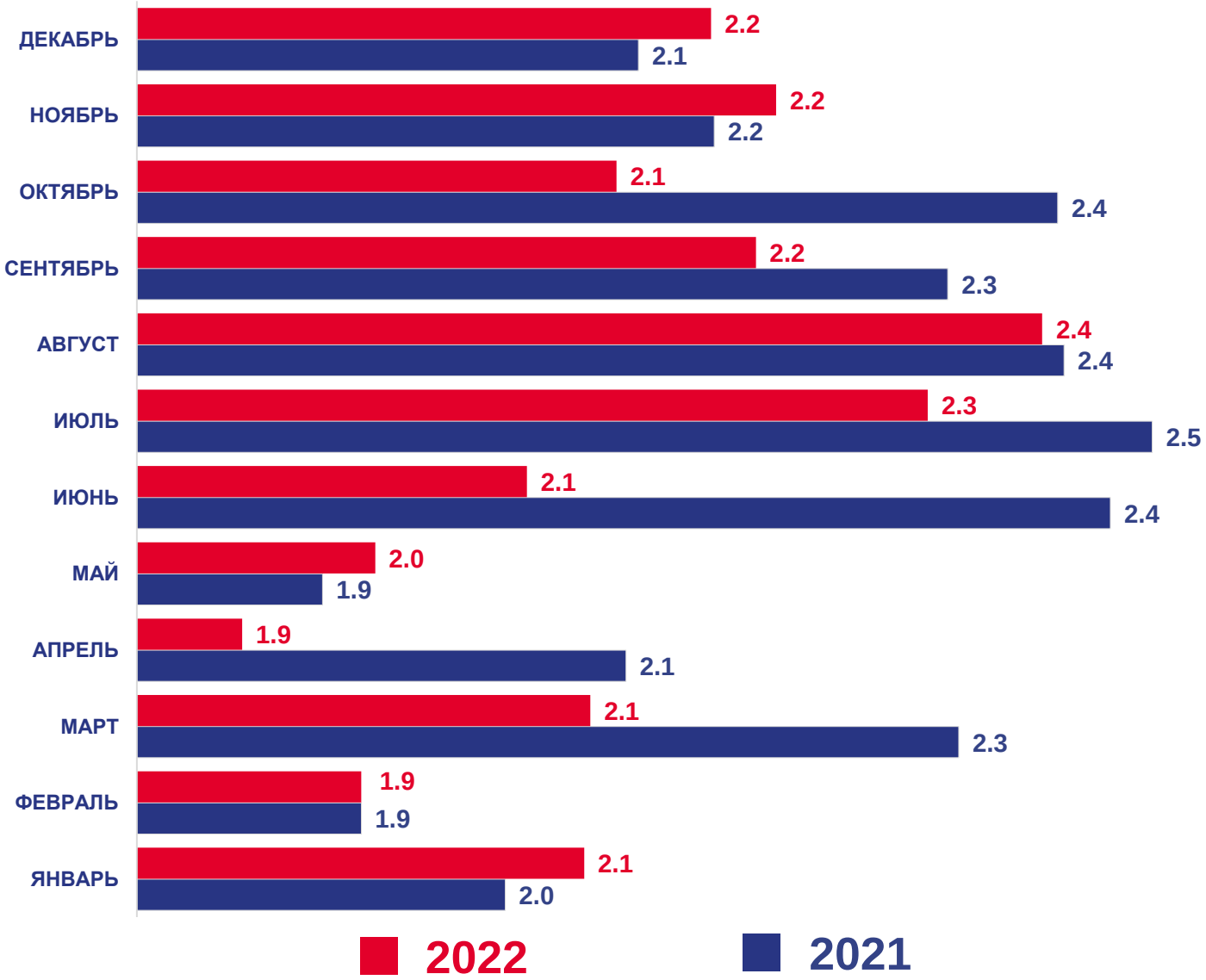

РОССТАТ

КОЭФФИЦИЕНТ РОЖДАЕМОСТИ

НА 1000 ЧЕЛОВЕК НАСЕЛЕНИЯ

Муниципальные и городские округа с наибольшими и наименьшими значениями показателя

13 городских и муниципальных округов

значение показателя **больше**, чем по краю

20 городских и муниципальных округов

значение показателя **меньше**, чем по краю

РОССТАТ

РОДИВШИЕСЯ ЖИВЫМИ ПО ОЧЕРЕДНОСТИ РОЖДЕНИЯ

ЧЕЛОВЕК

Возраст матери (лет)	Всего родившихся живыми	в том числе по очередности рождения ребенка:					
		первые	вторые	третьи	четвертые	пятые и более	неизвестно
до 15	13	13					
15-19	1355	1075	227	45	6	1	1
20-24	5224	3204	1384	456	132	42	6
25-29	7070	2652	2717	1121	368	206	6
30-34	6791	1327	2560	1886	624	385	9
35-39	4024	523	1253	1370	497	375	6
40-44	808	87	208	235	138	135	5
45-49	36	9	9	5	5	4	4
50 и старше	5	1	2	2			
Неизвестно	6	1	2		2	1	
Всего	25332	8892	8362	5120	1772	1149	37

ЧИСЛО УМЕРШИХ

ТЫСЯЧ ЧЕЛОВЕК

33,9 тыс. чел.

Число зарегистрированных умерших

12,2 ‰ в расчете на 1000 человек населения

Коэффициент смертности

-19,9 %

Изменение к январю-декабрю 2021 года

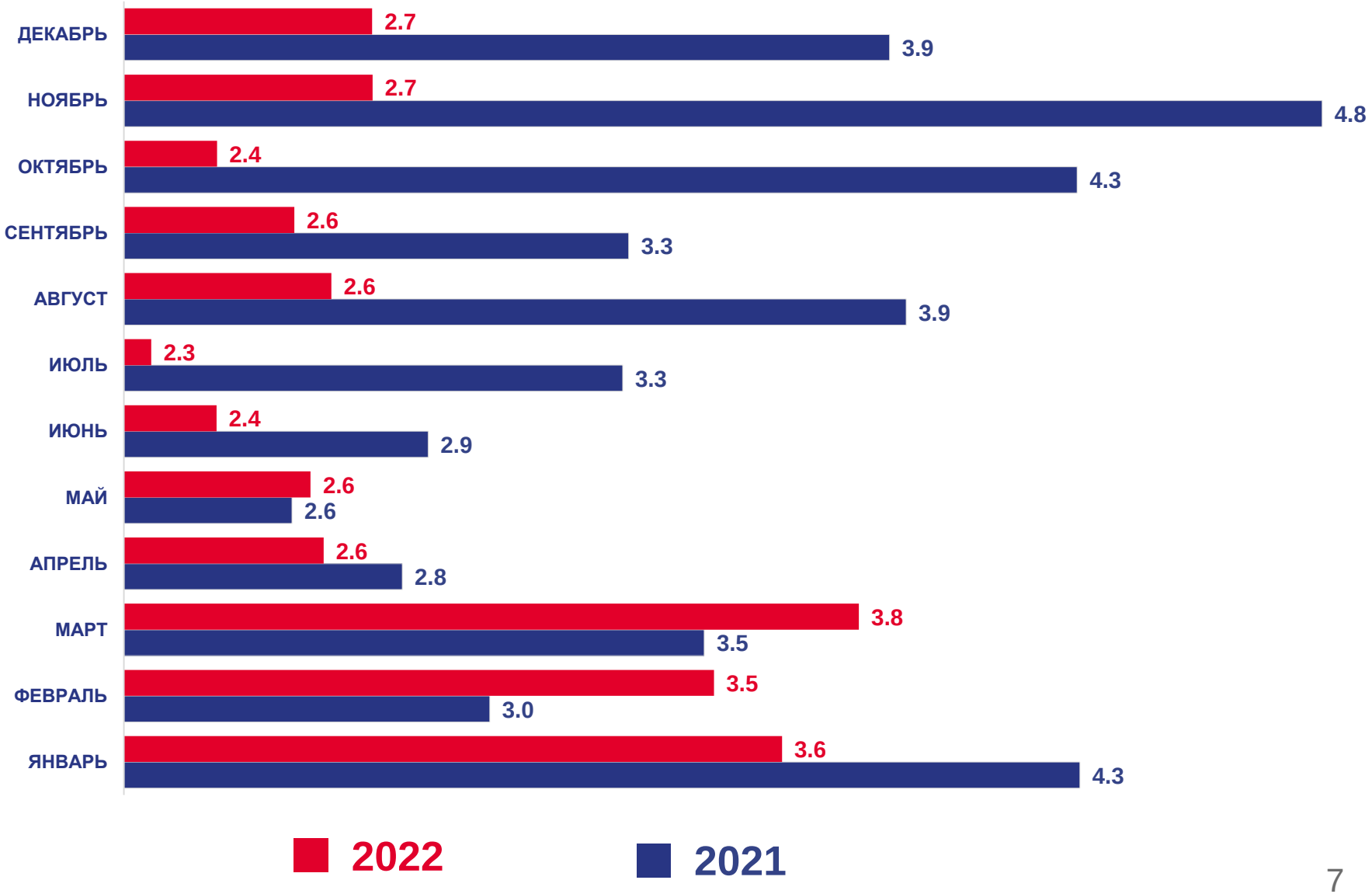

РОССТАТ

КОЭФФИЦИЕНТ СМЕРТНОСТИ

НА 1000 ЧЕЛОВЕК НАСЕЛЕНИЯ

Муниципальные и городские округа с наибольшими и наименьшими значениями показателя

21 муниципальных и городских округов

значение показателя **больше**, чем по краю

12 муниципальных и городских округов

значение показателя **меньше**, чем по краю

РОССТАТ

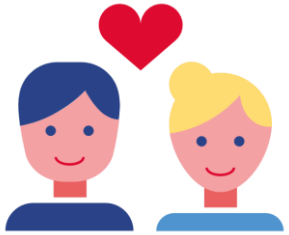

ЧИСЛО БРАКОВ

ТЫСЯЧ ЕДИНИЦ

16,5 тыс. браков

Число зарегистрированных браков

5,9 ‰ в расчете на 1000 человек населения

Коэффициент брачности

14,0%

Изменение к январю-декабрю 2021 года

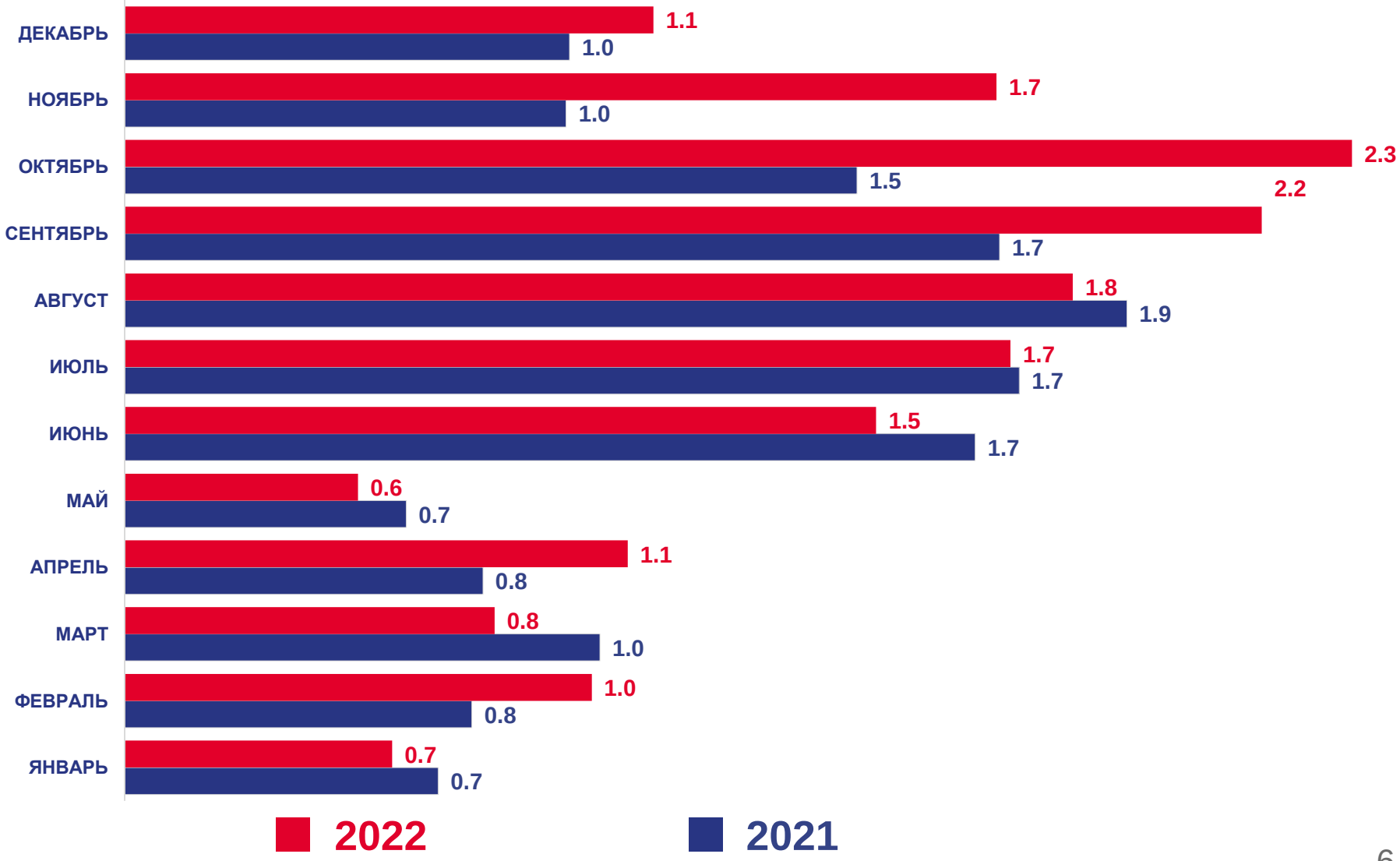

РОССТАТ

ЧИСЛО РАЗВОДОВ

ТЫСЯЧ ЕДИНИЦ

12,6 тыс. разводов

Число зарегистрированных разводов

4,6‰ в расчете на 1000 человек населения

Коэффициент разводимости

9,4%
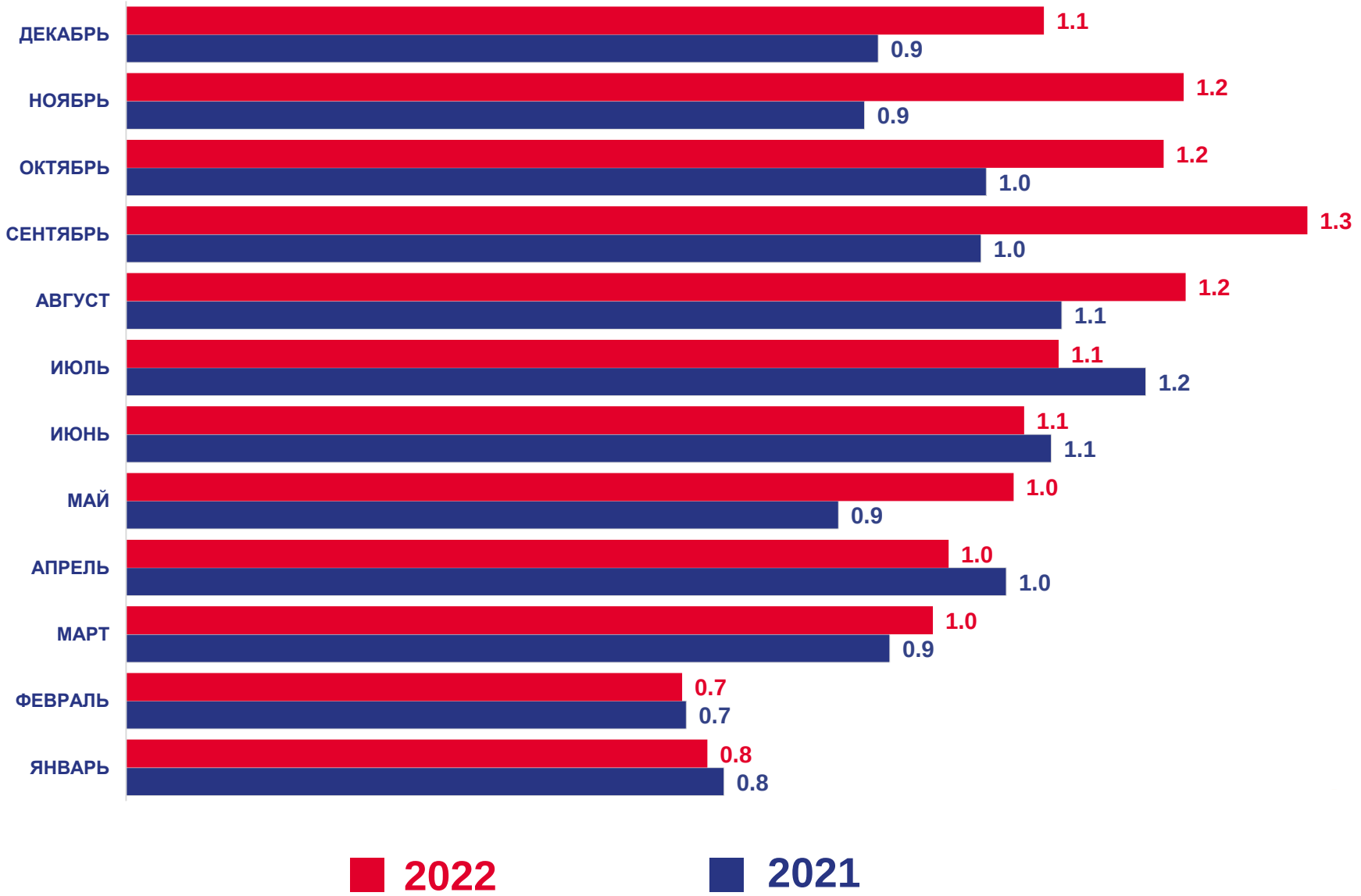
Изменение к январю-декабрю 2021 года